

41^a edizione

LA SLIPEGADA

**MANIFESTAZIONE SCIISTICA PER AMMINISTRATORI E DIPENDENTI
DELLE CASSE RURALI DEL TRENINO E ORGANISMI COLLEGATI**

VAL DI FIEMME
12-13 Gennaio 2024

 **VAL DI FIEMME
CASSA RURALE**
CREDITO COOPERATIVO ITALIANO



 **CASSE RURALI
TRENTINE**



AS*si*CURA

nexi

Innovativi



allitude
empower your bank attitude



Vicini



GRUPPO
CASSA
CENTRALE

Affidabili



*"La banca di una
magnifica comunità"*

VAL DI FIEMME
CASSA RURALE
CREDITO COOPERATIVO ITALIANO

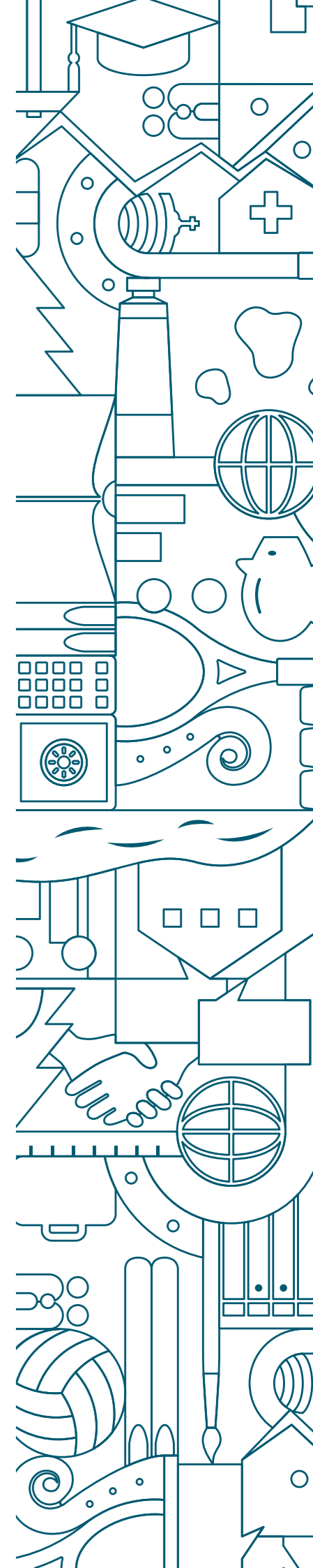

Noi significa affrontare il presente e renderlo futuro.

Siamo le Banche di Credito Cooperativo vicine alle persone, alle imprese e ai territori. Diamo valore alle iniziative della comunità di cui facciamo parte per generare ricchezza e benessere condivisi. **Cooperazione. Sostenibilità. Responsabilità.** I valori con cui costruiamo un percorso sostenibile da tramandare, i valori che ci rendono differenti. E con i quali vogliamo fare la differenza.

Gruppo Cassa Centrale, le Banche di tutti noi.

Cooperativi. Sostenibili. Responsabili.



Torna in pista in serenità.



Sapevi che dal primo gennaio 2022 tutti gli sciatori hanno l'obbligo di dotarsi di una polizza per la responsabilità civile verso terzi? Scopri come proteggerti al meglio da questi e altri imprevisti con i prodotti **BANCASICURA**

ASSICURA
AGENZIA

IMPEGNO, PASSIONE, GIOCO DI SQUADRA



I VALORI CHE AMIAMO

Saluto del Presidente di Cassa Centrale Banca

Un caloroso benvenuto alla 41° edizione della Slipegada a tutti voi!

Una manifestazione che Cassa Centrale Banca sostiene convintamente da sempre. Un importantissimo momento di aggregazione per tutti i collaboratori e le collaboratrici del Credito Cooperativo trentino (e non solo), quest'anno nella splendida cornice della Val di Fiemme. Un evento che cresce di anno in anno aggregando sempre più persone, che nelle ultime edizioni vengono in Trentino da tutta Italia per cimentarsi in diverse gare sulla neve. Sarà una bellissima occasione di ritrovo che permetterà a tutti, ancora una volta, di cimentarsi in sfide all'ultimo secondo, di consolidare le vecchie relazioni e, perché no, crearne di nuove. Questi due giorni rappresentano molto più di un semplice momento sportivo, celebrano infatti il senso di squadra, di appartenenza e la coesione fra tutti i partecipanti, valori per noi imprescindibili e alla base del nostro modo di fare banca. Colgo l'occasione per formalizzare anche qui il mio più sentito ringraziamento a chi ogni anno lavora all'organizzazione della Slipegada. Ai circoli ricreativi delle Banche e delle Società presenti, per essersi messi ancora una volta a disposizione per permettere che la manifestazione sia un successo, da aggiungere ai precedenti 40! Al comitato organizzatore e a tutti i volontari e i colleghi che hanno dedicato il proprio tempo a programmare nei minimi dettagli queste due giornate che, come ogni anno, sono sicuro rimarranno impresse nella memoria di ognuno di voi! Vi auguro di trascorrere momenti spensierati all'insegna del divertimento e dell'allegria, senza dimenticare un caloroso "in bocca al lupo" ad ognuno. Che vincano, come sempre, i migliori, anche se l'importante è che partecipando ci sia per tutti la possibilità di divertirsi al massimo!!!



Giorgio Fracalossi

CANTINA  VITICOLTORI
CAVIT
TRENTO

RIFUGIO
CONTO DEPOSITO

CONTO RIFUGIO
SICURO, SOLIDO E AFFIDABILE
COME NOI



IL CONTO RIFUGIO
TI OFFRE RENDIMENTI
SEMPRE PIÙ AD ALTA QUOTA

Scopri su www.contorifugio.it

Investimento semplice, trasparente, attivabile
e gestibile completamente online, senza costi.

Siamo presenti con l'Ufficio di Consulenza
a Trento in via Paradisi, ang. via Grazioli.

Messaggio promozionale. Condizioni economiche, norme contrattuali e fogli informativi sul sito www.contorifugio.it.



Saluto del Presidente della Federazione Trentina della Cooperazione

Slipegada 2024

Si torna sulle nevi della Val di Fiemme come la prima volta della Slipegada. Inevitabilmente il primo ricordo e il primo pensiero tornano all'edizione del debutto di questa manifestazione che, raggiunti e superati i quarant'anni e puntando decisa al suo primo mezzo secolo, prosegue il suo cammino e la sua storia offrendo la possibilità ai partecipanti con sci e ciaspole ai piedi (ma anche a chi non indossa vesti agonistiche) di trascorrere un fine settimana di serenità e amicizia, valorizzando lo spirito di squadra per chi concorre al risultato sportivo e, per tutte e tutti, lo spirito di gruppo che caratterizza la quotidianità di chi co-opera nel credito cooperativo e negli organismi collegati alle Casse Rurali Trentine. La Federazione Trentina della Cooperazione da sempre sostiene questo evento e chi, il comitato organizzatore guidato dal presidente Paolo Baldessarini, ha il compito di mettere in cantiere durante la stagione invernale un evento atteso e partecipato perché moltissime e moltissimi nostri rappresentanti, degli organi sociali e dello staff degli enti collegati e degli istituti di credito cooperativo, indossano un paio di ciaspole o mettono ai piedi un paio di sci e si presentano al cancelletto di partenza. L'augurio è che l'edizione numero 41, anticipata nel calendario rispetto a un anno fa, possa essere vissuta con identico entusiasmo e possa essere archiviata con il successo che merita perché il merito di un successo, come vuole lo spirito cooperativo, è di tutte e di tutti. Buona Slipegada!



Roberto Simoni



Dalla terra genuina del Trentino non solo ottime mele, ma anche prodotti d'eccellenza come susine, kiwi, ciliegie, patate e asparagi. La Trentina, un marchio garanzia di controllo e qualità che racchiude tutto il gusto di un territorio unico.



LA SLIPEGADA



IN BANCA
**QUANDO
 VUOI TU**



Marketing CCB | Messaggio pubblicitario con finalità promozionale. Le condizioni contrattuali sono indicate nei Fogli Informativi messi a disposizione del pubblico presso gli sportelli della banca e nella sezione "Trasparenza" del sito internet. 01.2022

NUOVA INTERFACCIA
 scoprila su Inbank web

INBANK trading

Inbank trading ti consente di gestire i tuoi investimenti in totale libertà e di effettuare analisi secondo le tue esigenze. Opera sui mercati e verifica l'andamento del tuo portafoglio quando, dove e come vuoi.

www.inbank.it

GRUPPO CASSA CENTRALE
 CREDITO COOPERATIVO ITALIANO

Saluto del Presidente Val di Fiemme Cassa Rurale

Eccoci: quest'anno dopo cinque anni "la Slipegada" ritorna in Val di Fiemme che la ospita a distanza di oltre 40 anni dalla prima edizione del 1981 che si svolge proprio sulle nostre nevi del Passo di Lavazè. E' con grande piacere che "Val di Fiemme Cassa Rurale" da il benvenuto e accoglie tutti gli sportivi del mondo Casse Rurali e degli organismi collegati; un mondo in evoluzione che ha saputo innovare, rinnovarsi e rafforzarsi ma che resta fedele ai valori della cooperazione, del legame con i territori e le comunità. Il mondo dello sport è sempre stato oggetto di attenzione da parte delle Casse Rurali poiché sostenere gli eventi sportivi significa incoraggiare e diffondere valori importanti come lo stare insieme, l'impegno, il volontariato. È per tutti noi l'occasione per incontrarci, per fare gruppo e passare qualche momento di relax e divertimento, per ricaricare le pile in vista degli impegni che senza tregua ci attendono.....

Ancora un benvenuto e.....buona Slipegada a tutti



Marco Misconel



LA SLIPEGADA

**VAL DI FIEMME
 CASSA RURALE**
 CREDITO COOPERATIVO ITALIANO



INNOVATIVI

AFFIDABILI

VICINI



Saluto del Presidente del Comitato Organizzatore

E siamo alla 41^a edizione!

Non male per una manifestazione nata quasi per scherzo tra alcuni colleghi di lavoro. Quest'anno anticipiamo i tempi e ci troviamo venerdì 12 e sabato 13 gennaio nella splendida cornice della Val di Fiemme, nel fine settimana dopo la gara di coppa del mondo del "Tour de Ski" e prima della 51^a edizione della Marcialonga. La formula adottata è quella dello scorso anno, 2 giornate che vi vedranno protagonisti con la premiazione fissata durante la cena conviviale del sabato sera che nell'edizione 2023 ha visto la partecipazione di oltre 1.000 persone. Sono 8 le edizioni della Slipegada che si sono svolte nella magnifica Val di Fiemme e per questo un grazie particolare va alla "Val di Fiemme Cassa Rurale", al Presidente, alla Direzione e a tutto il personale per l'impegno profuso nel supportare il nostro lavoro e l'organizzazione della manifestazione. La 41^a edizione della Slipegada prevede il venerdì sera la gara di ciaspole e di sci alpinismo, mentre nella giornata di sabato si svolgeranno le gare di slalom sul Cermis al mattino e la gara di sci di fondo al Lago di Tesero al pomeriggio. Sia il venerdì sera che il sabato sera chi vorrà, potrà divertirsi al Pala Congressi di Cavalese. È tutto pronto, mancate solo voi. Lo spirito della Slipegada, non ci stancheremo mai di ripeterlo, sta proprio nella "voglia di esserci" che va oltre l'aspetto agonistico. La voglia di vincere e di fare bella figura è sicuramente tanta, ma la cosa più importante è e deve rimanere la voglia di incontrarsi e di ritrovare gli amici che si sentono parte di questa realtà con una partecipazione festosa e spensierata.



Paolo Baldessarini

Canon
Canon Authorised Center



Operated by Color Hub srl

Advanced Office Imaging
Advanced Large Format
2015



COLOR HUB

COLOR HUB s.r.l.
via Linz 83 - 38121 Trento
tel. 0461/1788011
www.colorhub.it

Color Hub e Canon presentano le nuove stampanti Multifunzione per migliorare produttività e gestione dei documenti nel rispetto dell'Ambiente

allitude

LA SLIPEGADA



DISTILLERIA MARZADRO

Grappa dal 1949



Visita il cuore della distilleria...

Potrai conoscere le diverse fasi della distillazione e apprezzare le nostre Grappe e liquori, attraverso una degustazione guidata.

Besuchen Sie das Herz der Brennerei...

Durch eine geführte Verkostung werden Sie die verschiedenen Phasen der Brennerei lernen und unsere Liköre und Spirituosen schätzen.

Info:
Nogaredo (Trento)
T. +39 0464 304554
distilleria@marzadro.it
www.marzadro.it



Trentino, Vallagarina,
qui nasce la nostra Grappa,
una valle tutta da scoprire:
www.visitrovereto.it

Trentino, Vallagarina,
here is where our Grappa comes
from, a valley to be discovered:
www.visitrovereto.it



ROVERETO
E VALLAGARINA
Azienda per il Turismo



LIBRERIA

LO SPIRITO CHE ANIMA
QUESTA COMUNITÀ
È LO STESSO

DELLE NOSTRE
BANCHE DI CREDITO
COOPERATIVO.



Supportiamo ogni giorno i vostri progetti
perché crediamo che la ricchezza di una comunità
passi attraverso il benessere di ognuno.

GRUPPO CASSA CENTRALE
CREDITO COOPERATIVO ITALIANO
Fondato sul bene comune.

CATINACCIO
ROSENGARTEN

GRUPPO DEL LATEMAR
LATEMARGRUPPE 2846 m

SELLA 3152 m

MARMOLADA 3342 m

PALE DI S.MARTINO 3192 m





Bontadi

— 1790 —

ANTICA
TORREFAZIONE
D'ITALIA

DAL 1790
UN CAFFÈ
A REGOLA
D'ARTE

Amore, dedizione, curiosità: la produzione del caffè artigianale è tutto questo. E qualcosa in più. Perché produrre caffè significa scegliere la migliore materia prima, lavorarla ad arte per non rovinarne il carattere, valorizzare ogni aroma perché il prodotto finito sia un concerto di sapori e profumi.



COLLEZIONE
BONTADI
CASA FONDATA NEL 1790



BONTADI
ACCADEMIA
DEL CAFFÈ

38068 Rovereto (TN)
V.lo del Messaggero, 10
T. +39 0464 421 110
info@bontadi.it

www.bontadi.it

R
— **RICCI** —
— **EVENTS** —

CATERING - BANQUETING AND MORE

RICCI EVENTS

Corso Dolomiti, 43
Predazzo (TN)

info@riccievents.com
www.riccievents.com
Tel. +39 0462 501203

Comitato Organizzatore

PRESIDENTE

Paolo Baldessarini *Cassa Rurale Vallagarina*

ELABORAZIONE DATI

Giuseppe Simoni *Cassa Centrale Banca*
Paolo Moschen *Cassa Centrale Banca*
Nicola Cainelli *Federazione Trentina della Cooperazione*
Matteo Sandri *Allitude*

SLIPEFEST - PREMIAZIONE

Marisa Bottamedi *Federazione Trentina della Cooperazione*
Paolo Bronzini *La Cassa Rurale Adamello Giudicarie Valsabbia Paganella*
Davide Palmerini *Cassa Rurale Vallagarina*
Daniela Vivori *Cassa Centrale Banca*

ORGANIZZAZIONE TECNICA PROVE DI SCI ALPINO

Giudice di gara: Clara Mazzucchi *Cassa Rurale Alto Garda Rovereto*
Addetti alle gare: Fabrizio Goss *Val di Fiemme Cassa Rurale*
Massimo Vanzetta *Val di Fiemme Cassa Rurale*
Paolo Defrancesco *FPB Cassa di Fassa Primiero e Belluno*

ORGANIZZAZIONE TECNICA PROVE DI SCI NORDICO

Giudice di gara: Paolo Salvadori *Cassa Rurale Dolomiti di Fassa Primiero e Belluno*
Addetti alla gara: Marcello Goss *Val di Fiemme Cassa Rurale*
Anna Caramuscio *Val di Fiemme Cassa Rurale*
Devis Biason *Cassa Centrale Banca*

ORGANIZZAZIONE TECNICA PROVE DI SCI ALPINISMO E CIASPOLE

Giudice di gara: Alessio de Concini *Cassa Rurale Val di Non Rotaliana e Giovo*
Addetti alla gara: Mauro Vender *La Cassa Rurale Adamello Giudicarie Valsabbia Paganella*
Loredana Chiocchetti *FPB Cassa di Fassa Primiero e Belluno*
Gabriele Filippi *Cassa Centrale Banca*
Stefano Tessadri *Cassa Centrale Banca*
Carmen Zanlucchi *Val di Fiemme Cassa Rurale*
Giorgia Appoloni *La Cassa Rurale Adamello Giudicarie Valsabbia Paganella*

COORDINAMENTO

Paolo Serafini *Banca per il Trentino Alto Adige* Flaviano Zorzi *Val di Fiemme Cassa Rurale*
Servizio medico: Neznama dott.sa Eva *The Voice of "La Slipegada"* Bruno Vaccari
Logistica: Leonardo Serafini

Il Comitato Organizzatore ringrazia la Val di Fiemme Cassa Rurale, gli operatori economici della Val di Fiemme, e tutte le aziende che, con il loro sostegno, hanno permesso l'allestimento della manifestazione. Studio e impostazione grafica a cura di Psoproject, foto: Funivia AlpeCermis. Il Comitato veste Jam.

Novità 2024 - Iron X Contest

Al solo fine dello speciale premio IronX chi vorrà cimentarsi nella sfida delle 4 specialità potrà effettuare il percorso di venerdì sera sia con le ciaspole che con gli sci d'alpinismo, sabato mattina sci alpino e sabato pomeriggio sci nordico. Attenzione per la classifica della 41' Edizione della Slipegada verrà considerata una sola disciplina fra quelle svolte il venerdì sera (quella dichiarata all'atto dell'iscrizione). L'iscrizione alla speciale classifica, ovvero alla seconda gara del venerdì, dovrà essere specificata con iscrizione nell'apposita sezione del sito selezionando: Ente di appartenenza, Nome e Cognome, Anno di nascita, categoria e gara principale scelta - ovvero quella risultante all'atto dell'iscrizione - L'organizzazione provvederà ad assegnare un secondo pettorale con chip che dovrà essere tassativamente indossato per la seconda prova dopo aver tolto il principale.



Malghito
Naturalmente Aperitivo

**PASSIONE PER I PRIMI
PASSIONE PER LO SPORT**



Shop online: www.felicetti.it

ITALIA
felicetti
DOLOMITI 1908

Gli Eventi



Venerdì 12 gennaio 2024

Ore 17,30 Ritrovo partecipanti prove di Sci Alpinismo e Ciaspole presso partenza degli impianti Alpe Cermis (parte finale della Pista Olimpia 3)

Ore 18,00 – 20,30 Prove di Sci Alpinismo e Ciaspole

Ore 20,30 – 22,30 Serata di apertura della 41° edizione de La Slipegada



Felicetti Pasta Party

Palacongressi di Cavalese

Ore 22,30 La serata continua con DJ SET

Sabato 13 gennaio 2024

Ore 8,15 Apertura impianti per raggiungere l'Alpe Cermis e la pista Lagorai per la prova di Sci Alpino.

La ricognizione può essere effettuata entro le ore 9,15 con divieto di ingresso nei tracciati di gara

Ore 9,30 Prove di Sci Alpino

Ore 14,30 Ritrovo partecipanti prove di Sci Nordico presso Centro del Fondo Lago di Tesero

Ore 15,00 – 16,30 Prove di Sci Nordico

Ore 19.30 **Slipe Fest** presso Palacongressi di Cavalese

LA SLIPEGADA



ASSICURAZIONE OBBLIGATORIA SULLE PISTE? SCEGLI ITASNOW!

La polizza sci facile e veloce di **ITAS Mutua**
che ti protegge dagli imprevisti sulla neve.

itasnow.it



DA
2,50 €
AL GIORNO

 **ITASNOW**
Instant insurance by ITAS Mutua

ITASNOW è un prodotto ITAS Mutua.
Prima della sottoscrizione leggere il set informativo disponibile su itasnow.it

Scansiona il QRcode
e attiva la polizza!



Plurifonds

Il Fondo Pensione Aperto di ITAS Vita

Non è mai troppo
presto per pensare
al loro domani.



Plurifonds il Fondo Pensione Aperto è un prodotto ITAS Vita.

Messaggio promozionale riguardante forme pensionistiche
complementari. Prima dell'adesione leggere la Parte I "Informazioni
chiave per l'aderente" e l'Appendice "Informativa sulla sostenibilità"
della Nota informativa disponibile su plurifonds.it

 **ITAS**
VITA SPA

plurifonds
Il Fondo Pensione Aperto di
ITAS VITA

Regolamento LA SLIPEGADA 2024

1. INTRODUZIONE

1.1 Il Comitato Organizzatore "LA SLIPEGADA", con il patrocinio del Fondo Comune delle Casse Rurali Trentine, organizza la 41' edizione de "LA SLIPEGADA", manifestazione sciistica delle Casse Rurali Trentine e loro organismi collegati.

2. DISPOSIZIONI GENERALI

2.1 La manifestazione si svolgerà sulle nevi della Val di Fiemme. Le competizioni comprendono gare di sci-alpinismo e ciaspole in notturna in programma venerdì 12 gennaio 2024, di slalom gigante in programma sabato mattina 13 gennaio 2024 e di fondo in programma sabato pomeriggio 13 gennaio 2024, con classifiche di categoria e per Istituto, come da presente regolamento.

2.2 La partecipazione è riservata esclusivamente ai dipendenti in servizio attivo in pensione o esodati, amministratori, probiviri, sindaci effettivi e supplenti delle Casse Rurali Trentine, del Gruppo Cassa Centrale Banca, della Federazione Trentina della Cooperazione, di Assicura Group, del Fondo Comune delle Casse Rurali Trentine, di Allitude S.p.A., di MedioCredito TNA, della Cooperfidi, di Promocoop. Ogni organismo può essere rappresentato da un numero illimitato di concorrenti. Eventuali iscrizioni irregolari saranno punite con l'esclusione dalla classifica generale dell'Organismo che le avrà consentite. Eventuali casi particolari, quali Lavoratori con contratti interinali e/o di consulenza, PURCHE' CONTINUATIVI E PREVALENTI, DOVRANNO ESSERE SEGNALATI in apposito spazio sul modulo di iscrizione on-line. Sarà compito esclusivo del Comitato Organizzatore valutare caso per caso l'ammissione o l'esclusione dalle competizioni e/o dalle classifiche.

2.3 Per motivi assicurativi, nel modulo di iscrizione on-line, dovrà essere specificato se trattasi di dipendente in servizio attivo oppure amministratore, sindaco, pensionato o esodato.

2.4 Tutti i concorrenti devono presentarsi alla partenza della gara muniti di un valido documento di identificazione con fotografia. Non è consentita la partenza ai concorrenti non preventivamente identificati dal giudice di partenza preposto al servizio. 2.5 La Giuria per ogni tracciato di gara è costituita da cinque membri con diritto di voto (Arbitro, Direttore di Gara e Assistente Arbitro, Giudice di Partenza e Giudice di Arrivo). Le decisioni della giuria sono assunte a maggioranza assoluta.

2.6 I reclami devono essere presentati alla Giuria entro 15 minuti dall'esposizione del verbale di squalifica, esposto assieme alle classifiche ufficiali, accompagnati dal versamento di € 50, restituibili solo in caso di accoglimento del reclamo.

2.7 Per tutte le controversie non richiamate nel presente regolamento valgono le norme riportate dal R.T.F. e sull'agenda dello sciatore 2023-2024.

2.8 Il Comitato Organizzatore non si assume alcuna responsabilità per danni che possano derivare a persone e/o cose prima, durante e dopo lo svolgimento della manifestazione. Il Comitato Organizzatore dichiara di stipulare l'assicurazione per la responsabilità civile durante lo svolgimento di tutta la manifestazione.

2.8.1 nel corso della manifestazione saranno effettuate riprese video e foto a fini pubblicitari e di sponsorizzazione; le immagini e/o i video potranno essere pubblicati sul sito.

Nota: i concorrenti potranno avvalersi della possibilità di opporsi alla pubblicazione delle foto sul sito scrivendo alla mail del comitato info@laslipegada.org.

2.9 È facoltà del Comitato Organizzatore apportare al presente regolamento tutte le modifiche che si rendessero necessarie per la migliore riuscita della manifestazione.

3. ISCRIZIONI

3.1 Sono previste le seguenti categorie con relative classifiche per le gare di slalom gigante, fondo, sci alpinismo e ciaspole:

FEMMINILI

FSE-senior (fino a 35 anni) nate 1989 e successivi
FDA-dame (da 36 a 45 anni) nate 1979-1988
SDA-ladies (oltre i 45 anni) nate 1978 e precedenti

MASCHILI

MSE-senior (fino a 35 anni) nati 1989 e successivi
AMA-amatori (da 36 a 45 anni) nati 1979-88
VET-veterani (da 46 a 55 anni) nati 1969-78
PIO-pionieri (da 56 a 65 anni) nati 1959-68
SUP-superpionieri (oltre 65 anni) nati 1958 e precedenti.

3.2 Le iscrizioni alle gare devono essere effettuate online tramite apposita procedura entro e non oltre **venerdì 22 dicembre 2023**.

La quota di iscrizione è di €10 (dieci) per singola specialità, € 15 (quindici) per due specialità e € 20 (venti) per tutte tre le gare. (Tali somme sono contributi, non soggetti ad IVA a norma dell'articolo 4, secondo e sesto periodo - D.P.R. 633/72 e successive modificazioni. I contributi su indicati, sono finalizzati alla realizzazione della manifestazione oggetto del presente regolamento in diretta attuazione degli scopi istituzionali ai sensi dell'articolo 2, comma 1, lettera A-B, DLGS 460/97 e del 3° comma dell'articolo 148 - già articolo 111 - del TUIR).

3.3 L'iscrizione alle gare certifica la qualifica e l'idoneità fisica del concorrente e comporta l'accettazione del presente regolamento e di tutte le norme successivamente emanate.

3.4 L'assegnazione del numero di pettorale ai concorrenti avrà luogo lunedì 08 gennaio 2024, alle ore 10.00 presso Cassa Centrale Banca. L'ordine di partenza della gara di slalom, per ogni tracciato di gara, sarà stilato per categoria considerando il miglior risultato conseguito dal concorrente nelle due precedenti edizioni. I nuovi iscritti o non classificati nelle ultime due edizioni, partiranno in coda alla propria categoria in ordine crescente di anno di nascita.

3.5 La consegna dei pettorali di GARA La Slipegada con chip, degli ski-pass, dei buoni per la Slipefest e di quant'altro necessario per la manifestazione, sarà effettuata mercoledì 10 gennaio, presso Cassa Centrale Banca e sarà disponibile giovedì 11 gennaio presso il singolo Organismo, mediante consegna ai vari responsabili circolo / bcc.

3.6 Il pettorale ed il chip, saranno unici e da utilizzare per le gare di ciaspole/sci alpinismo, slalom e per sci nordico.

3.7 I Pettorali non dovranno essere riconsegnati al termine della manifestazione.

4. SCI-ALPINISMO & CIASPOLE

4.1 Le gare si svolgeranno in contemporanea con Partenza dall'impianto pista Olimpia 3. Il rientro sarà effettuato sulla stessa pista ma in un corridoio separato e NON CONCORRERÀ al tempo di gara. Il parcheggio è situato presso la partenza.

4.2 La gara è a cronometro in salita. **NON è obbligatorio l'utilizzo**

di una lampada frontale o pettorale - la pista sarà illuminata. Per facilitare la partecipazione, è previsto un orario di partenza libero, dalle ore 18.00 sino alle ore 20.30 e non oltre. Alle ore 21.30 sarà chiusa la gara. Caratteristiche: Lunghezza effettiva: 1230 metri; dislivello 180 metri.

Sul sito <https://www.laslipegada.org/> sarà visibile il tracciato.

4.3 Sarà possibile partecipare alla gara di Sci-Alpinismo oppure alla gara con Ciaspole. **Normalmente non è consentita la partecipazione ad entrambe le competizioni, ma in questa edizione si rimanda al punto 4.8 del Regolamento per il premio Speciale Iron-X.**

4.4 Sci-Alpinismo: I Concorrenti dovranno utilizzare il seguente materiale: sci alpinismo con attacchi di sicurezza anteriori e posteriori; gli sci devono avere larghezza centrale non inferiore a cm. 6; le pelli devono essere di larghezza non inferiore a 5,8 cm; le pelli devono essere per almeno 15 cm. più lunghe dell'attacco posteriore dello sci; è fatto di divieto apportare modifiche alle pelli, coprirle con nastro adesivo o altro che ne pregiudichi l'integrità, la funzionalità e la dimensione; è vietato l'uso degli sci e scarpe da fondo; è obbligatorio l'uso degli scarponi adatti a questa disciplina, con gambaletti e con possibilità di bloccarli agli sci in punta e tallone.

4.5 Ciaspole: I concorrenti dovranno utilizzare il seguente materiale: ciaspole tradizionali o in plastica. NON saranno ammessi alla partenza concorrenti sprovvisti di ciaspole regolarmente calzate.

4.6 A tutti i concorrenti sarà attribuita una classifica determinata dal tempo effettivo di percorrenza, rilevato da una strumentazione elettronica.

4.7 Non è permessa la partenza ai concorrenti senza il numero di pettorale e senza il chip.

4.8 La 41' edizione de La Slipegada avrà una nuova sfida:

Contest Iron-X.

4.8.1 Verranno premiati le prime tre concorrenti femminili e i primi 3 concorrenti maschili e la classifica sarà determinata dalla somma dei punteggi assoluti (per pista), ottenuti nelle 3 competizioni, più il punteggio derivato da una speciale classifica maschile e femminile assoluta relativa alla prova secondaria.

4.8.2 Chi vorrà cimentarsi nella sfida delle 4 specialità potrà effettuare il percorso di venerdì sera sia con le ciaspole che con gli sci d'alpinismo, sabato mattina sci alpino e sabato pomeriggio sci nordico. Attenzione per la classifica della 41' Edizione della Slipegada verrà considerata una sola disciplina fra quelle svolte il venerdì sera (quella dichiarata all'atto dell'iscrizione). L'iscrizione alla speciale classifica, ovvero alla seconda gara del venerdì, dovrà essere specificata compilando il modulo disponibile sul sito <https://www.laslipegada.org/> nella sezione "Iscrizioni" selezionando: Ente di appartenenza, Nome Cognome Anno di nascita, gara secondaria scelta - ovvero quella alternativa a quella indicata all'atto dell'iscrizione. I pettorali per lo speciale Contest IRON-X saranno di diverso colore e saranno consegnati assieme agli altri pettorali. (seguiranno istruzioni specifiche ai soli iscritti del Contest IRON-X) Detto pettorale dovrà essere tassativamente indossato esclusivamente per la prova secondaria, dopo aver tolto quello principale, che dovrà essere consegnato agli addetti dell'organizzazione; a fine gara sarà riconsegnato al concorrente per le gare di sabato mattina e pomeriggio.

5. SLALOM GIGANTE

5.1 È obbligatorio l'uso del casco regolamentare durante la gara di slalom.

5.2 La gara sarà disputata sulle piste del Cermis in un'unica manche con partenza alle ore 9.30, con i Concorrenti suddivisi nelle

varie categorie che dovranno seguire un unico tracciato sulle seguenti piste:

PISTA Lagorai - Cermis suddivisa in tracciato 1 e tracciato 2.

Vedi sito e sarà predisposta adeguata cartellonistica. <https://www.laslipegada.org/>

5.3 La dislocazione delle categorie sul tracciato sarà assegnata alla chiusura delle iscrizioni per permettere una equa ripartizione dei concorrenti e dopo aver valutato le condizioni dei tracciati di gara. Sarà cura del Comitato distribuire con largo anticipo tutte le informazioni di gara.

5.4 Le partenze rispetteranno un intervallo di 30 sec. con il recupero dei tempi dei concorrenti assenti.

5.5 Non è ammessa la partenza dei concorrenti senza il numero di pettorale e senza il chip.

5.6 **Concorrenti in ritardo saranno fatti partire alla fine della propria categoria (se presenti, altrimenti alla fine di tutte le categorie); concorrenti con snowboard saranno fatti partire alla fine di tutte le categorie.**

6. FONDO INIVIDUALE

6.1 A Lago di Tesero. Sarà disputata una prova con tecnica libera sulle seguenti distanze: Percorso breve per le categorie Femminili e Superpionieri - Percorso doppio per le altre categorie. Vedi sito <https://www.laslipegada.org/>

6.2 È previsto un orario di partenza libero, dalle ore 15.00 sino alle ore 16.30 e non oltre. Tuttavia, la Giuria si riserva di modificare le modalità di partenza in relazione alle condizioni atmosferiche e della pista che saranno eventualmente comunicate i giorni precedenti a quello di svolgimento della gara. **Alle ore 17.30 sarà chiusa la gara.**

6.3 Non è permessa la partenza ai concorrenti senza il numero di pettorale e senza il Chip.

7. CLASSIFICA PER SINGOLA-SPECIALITÀ

7.1 La classifica di gara sarà calcolata secondo i seguenti criteri: per ogni singola categoria verranno assegnati i punteggi in base alla tabella di Coppa del Mondo (CdM): Ai primi 30 classificati di ogni singola gara verranno assegnati punti come segue: 1°: 100 punti; 2°: 80; 3°: 60; 4°: 50; 5°: 45; 6°: 40; 7°: 36; 8°: 32; 9°: 29; 10°: 26; 11°: 24; 12°: 22; 13°: 20; 14°: 18; dal 15° al 30° punti a scalare da 16 a 1; ai restanti concorrenti terminata la tabella di CdM sarà assegnato 1 punto. Al primo, secondo e terzo concorrente, per ogni categoria, verranno assegnati dei "bonus" punti: 150 - 100 - 50. Saranno premiati il primo, il secondo ed il terzo concorrente di ogni singola categoria.

8. CLASSIFICA FINALE PER ORGANISMO

8.1 La classifica finale per Ente sarà calcolata secondo i seguenti criteri: la classifica finale per organismo sarà generata dalla somma dei punti delle singole categorie delle gare svolte COMPRESO DI BONUS. Saranno sommati i punteggi delle quattro discipline ed il punteggio ottenuto sarà modificato rapportandolo al numero dei partecipanti effettivi e al numero dei soli dipendenti attivi alla fine del mese di Novembre 2023, sommando al punteggio finale la percentuale di partecipazione calcolata come descritto.

9. PREMIAZIONI

9.1 Le premiazioni saranno effettuate durante l'evento SlipeFest sabato 13 gennaio.

9.2 Anche il premio Speciale Iron-X sarà consegnato durante l'evento SlipeFest.

Sei un' **impresa agricola** o una **cooperativa** in cerca di **finanziamenti** a tasso agevolato o di **consulenza** finanziaria mirata?

Aiutiamo proprio te!

GARANTIAMO

- Un migliore **accesso al credito**;
- Una migliore **intermediazione con le banche**;
- **Consulenza finanziaria** di elevata qualità;
- **Assistenza** sugli strumenti agevolativi, regionali e nazionali, per le PMI



Chiamaci

Tel: (+39) 0461 260417

Scrivici

info@cooperfidi.it

visita il nostro sito web

www.cooperfidi.it

Albo d'Oro LA SIPEGADA

1ª ED. 1981

VARENA
Cassa Rurale di Cavalese
1º C.Rur. Cavalese
2º C.Rur. Predazzo
3º C.Rur. Pinzolo

2ª ED. 1982

PINZOLO
Cassa Rurale Di Pinzolo
1º C.Rur. Pinzolo
2º C.Rur. Cavalese
3º C.Rur. Folgaria

3ª ED. 1983

PEJO-COGOLO
Cassa Rurale di Pejo-Cogolo
1º C.Rur. Pinzolo
2º C.Rur. Folgaria
3º C.Rur. Cavalese

4ª ED. 1984

BRENTONICO
Rovereto-Lizzana-Mori Brentonico
1º C.Rur. Predazzo e Ziano
2º C.Rur. Folgaria
3º C.Rur. Cavalese

5ª ED. 1985

FOLGARIA
Cassa Rurale di Folgaria
1º C.Rur. Predazzo e Ziano
2º C.Rur. Folgaria
3º C.Rur. Cavalese

6ª ED. 1986

PREDAZZO E ZIANO
Cassa Rurale di Predazzo e Ziano
1º C.Rur. Predazzo e Ziano
2º C.Rur. Cavalese
3º C.Rur. Rovereto

7ª ED. 1987

ALTIPIANO DELLA PAGANELLA
C. Rur. Andalo e Molveno
1º C.Rur. Campitello
2º C.Rur. Rovereto
3º C.Rur. Folgaria

8ª ED. 1988

FOLGARIA
Cassa Rurale di Folgaria
1º C.Rur. Predazzo e Ziano
2º C.Rur. Rovereto
3º C.Rur. Folgaria

9ª ED. 1989

MONTE BONDONE
Cassa Centrale delle Casse Rurali
Annullata
Non effettuata per mancanza di neve

9ª ED. 1990

MADONNA DI CAMPIGLIO
Cassa Centrale delle Casse Rurali
1º C.Rur. Moena
2º C.Rur. Campitello
3º C.Rur. Rovereto

10ª ED. 1991

MOENA
Cassa Rurale di Moena
1º C.Rur. Rovereto
2º C.Rur. Campitello
3º C.Rur. Predazzo

11ª ED. 1992

CAVALESE
Cassa Rurale Centro Val di Fiemme
1º C.Rur. Predazzo e Ziano
2º C.Rur. Rovereto
3º C.Rur. Moena

12ª ED. 1993

MONTE BONDONE
Casse Rurali Città di Trento
1º C.Rur. Moena
2º C.Rur. Rovereto
3º C.Rur. Predazzo e Ziano

13ª ED. 1994

PRIMIERO
Cassa Rurale del Primiero
1º C.Rur. Rovereto
2º C.Rur. Moena
3º C.Rur. Predazzo e Ziano

14ª ED. 1995

VAL DI SOLE
C.R. Centro Val di Sole - C.R. Pejo
1º C.Rur. Rovereto
2º C.Rur. Predazzo e Ziano
3º C.Rur. Arco

15ª ED. 1996

PINZOLO
Cassa Rurale di Pinzolo
1º C.Rur. Rovereto
2º C.Rur. Predazzo e Ziano
3º C.Rur. Moena

16ª ED. 1997

VAL DI FIEMME
Cassa Rurale Alta Val di Fiemme
1º C.Rur. Alta Val di Fiemme
2º C.Rur. Rovereto
3º C.Rur. Moena

17ª ED. 1998

FOLGARIA
Cassa Rurale di Folgaria
1º C.Rur. Alta Val di Fiemme
2º Cassa Centrale Casse Rurali Tr.
3º C.Rur. Rovereto

18ª ED. 1999

ALTIPIANO DELLA PAGANELLA
C.Rur. Giudicarie Paganella
1º C.Rur. Alta Val di Fiemme
2º C.Rur. di Rovereto
3º C.Rur. di Moena

19ª ED. 2000

VAL DI SOLE
C.Rur. Rabbi e Caldes
1º C.Rur. Alta Val di Fiemme
2º Cassa Centrale Casse Rurali Tr.
3º Federazione Trentina Cooperative

20ª ED. 2001

MONTE BONDONE
C.Rur. di Trento
1º C.Rur. Alta Val di Fiemme
2º Cassa Centrale Casse Rurali Tr.
3º C.Rur. di Trento

21ª ED. 2002

SAN MARTINO DI CASTROZZA
C.Rur. Valle di Primiero e Vanoi
1º C.Rur. di Rovereto
2º C.Rur. di Moena
3º C.Rur. Alta Val di Fiemme

22ª ED. 2003

VAL DI FIEMME
Casse Rurali Val di Fiemme
1º C.Rur. Fassa e Agordino
2º C.Rur. Alta Val di Fiemme
3º C.Rur. Rovereto

23ª ED. 2004

ALTOPIANO DELLA PAGANELLA
C. R. Giudicarie Valsabbia Paganella
1º C.Rur. Fassa e Agordino
2º C.Rur. di Fiemme
3º Cassa Centrale Casse Rurali Tr.

24ª ED. 2005 - VAL DI FASSA

C. R. Val di Fassa e Agordino
1º C.Rur. Fassa e Agordino
2º C.Rur. di Fiemme
3º Cassa Centrale Casse Rurali Tr.

25ª ED. 2006

SAN MARTINO DI CASTROZZA
C.Rur. Valli di Primiero e Vanoi
1º C.Rur. di Fiemme
2º C.Rur. Fassa e Agordino
3º Cassa Centrale Casse Rurali Tr.

26ª ED. 2007

FOLGARIA
Cassa Rurale di Folgaria
1º C.Rur. di Fiemme
2º Cassa Rurale di Trento
3º C.Rur. Fassa e Agordino

27ª ED. 2008

VAL DI SOLE
Cassa Rurale Alta val di Sole
1º C.Rur. di Fiemme
2º Cassa Centrale Banca
3º C.Rur. Fassa e Agordino

28ª ED. 2009

PINZOLO MADONNA DI CAMPIGLIO
Cassa Rurale di Pinzolo
1º C.Rur. Alta Val di Fiemme
2º C.Rur. Fassa
3º Cassa Centrale Banca

29ª ED. 2010

VAL DI FIEMME
C.Rur. Centro Fiemme Cavalese
e C.Rur. di Fiemme
1º C.Rur. Fiemme
2º C.Rur. Rovereto
3º C.Rur. Val di Fassa e Agordino

30ª ED. 2011

ALTOPIANO DELLA PAGANELLA
Cassa Centrale Banca
Federazione Trentina della Cooperazione
Phoenix I.B.
Informatica Bancaria Trentina
1º C.Rur. Rovereto
2º C.Rur. Fiemme
3º C. Rur. Fassa e Agordino

31ª ED. 2012

SAN MARTINO DI CASTROZZA
C.Rur. Valli di Primiero e Vanoi
1º C.Rur. Fiemme
2º Cassa Centrale Banca
3º C.Rur. Val di Fassa e Agordino

32ª ED. 2013

MADONNA DI CAMPIGLIO
C.Rur. Adamello - Barenta
1º Cassa Centrale Banca
2º C.Rur. di Trento
3º C.Rur. Val di Fassa e Agordino

33ª ED. 2014

ANDALO
C.Rur. Lavis-Valle di Cembra
1º C.Rur. Val di Fassa e Agordino
2º Cassa Centrale Banca
3º C.Rur. di Trento

34ª ED. 2015

FALCADE
C.Rur. Val di Fassa e Agordino
1º C.Rur. Val di Fassa e Agordino
2º Cassa Centrale Banca
3º C.Rur. Fiemme

35ª ED. 2016

ANDALO
Fondo Comune delle Casse Rurali Trentine
Informatica Bancaria Trentina
1º C.R. Valle dei Laghi
2º Cassa Centrale Banca
3º C.R. Tassullo e Nanno

36ª ED. 2017

VAL DI SOLE
C.R. Val di Sole
1º C.R. Val di Sole
2º C.R. Tassullo e Nanno
3º Cassa Centrale Banca

37ª ED. 2018

FOLGARIA
C.R. Vallagarina
1º C.R. Vallagarina
2º C.R. Tassullo e Nanno
3º C.R. Alto Garda

38ª ED. 2019

VAL DI FIEMME
Val di Fiemme Cassa Rurale
1º Val di Fiemme Cassa Rurale
2º Cassa Rurale Val di Non
3º Cassa Rurale Dolomiti

39ª ED. 2020

SAN MARTINO DI CASTROZZA
Cassa Rurale Dolomiti
1º Cassa Rurale Dolomiti
2º Cassa Rurale Val di Non
3º Val di Fiemme Cassa Rurale

40ª ED. 2023

ALTOPIANO DELLA PAGANELLA
La Cassa Rurale Adamello Giudicarie
Valsabbia Paganella
1º La Cassa Rurale Adamello Giudicarie
Valsabbia Paganella
2º Cassa Centrale Banca
3º CR Val di Non Rotaliana e Giovo

BIRRA DI Fiemme



Informato,
aggiornato ed
in contatto.
Fiemme Insieme,
molto di più!



anche su pc al link:
fiemmeinsieme.epaper.digital

Fiemme Insieme è l'app della Val di Fiemme Cassa Rurale che permette di consultare articoli, progetti ed iniziative arricchite di contenuti speciali con la possibilità di condividerle sui social più diffusi.



**MOLTO PIÙ
FACILE CHE FARE
LA SPESA.**

**PAGA CON
IL TUO TELEFONO**



**Con le carte di credito Nexi del
Gruppo Cassa Centrale fare acquisti con
il tuo smartphone è facile, veloce e sicuro.**

In collaborazione con  mastercard

nexi
every day, every pay



**GRUPPO
CASSA
CENTRALE**

Messaggio pubblicitario con finalità promozionale. Le condizioni contrattuali delle carte sono indicate nei Fogli Informativi disponibili presso le filiali e il sito internet della banca (sezione "Trasparenza"), nonché nella sezione trasparenza del sito www.nexi.it. Funzionalità contactless disponibile sui POS abilitati.